

# Manual do CALLOURO



**CCN**

Centro de Ciências  
da Natureza **UFSCar**

# O Campus Lagoa do Sino



## História

A propriedade foi doada pelo escritor Raduan Nassar para a UFSCar com o objetivo principal de contribuir para o desenvolvimento da região. O Campus iniciou suas atividades em 2014 estruturado em três eixos: Desenvolvimento Sustentável Territorial; Soberania e Segurança Alimentar; e Agricultura Familiar.



## Fazenda

O Campus fica dentro de uma fazenda de 643 hectares altamente produtivos com toda infraestrutura e equipamentos necessários. Assim os estudantes têm um contato direto com o campo e vivenciam no seu dia a dia a teoria e a prática.



## Sala de Informática

O Campus conta com uma sala de informática com computadores que são utilizados pelos alunos em disciplinas práticas, para pesquisa de conteúdos e uso de softwares acadêmicos.



## Laboratórios

Os laboratórios são utilizados para as aulas práticas já no primeiro ano de todos os cursos.



## Biblioteca

Acesso ao acervo de livros indicados pelos professores para empréstimos e consulta local.



## Ambulatório

O campus conta com um ambulatório para atendimento dos alunos e servidores para eventuais ocorrências e emergências.



## R.U.

Restaurante Universitário  
Serve almoço por R\$ 1,80/refeição,  
Valor de referência para alunos.



## Lanchonete

Opção de lanches, sucos, sorvetes, para o café da manhã ou para aquela "fominha" da tarde.

# Expansão do Campus



## Novas Salas de Aula

Para o início das atividades acadêmicas de 2015, foram construídas 8 novas salas para aulas teóricas.



## Novos Laboratórios 2016

Um novo prédio, chamado de "Ciclo Básico" está sendo construído e, para 2016, disponibilizará salas para aulas teóricas, laboratórios para aulas práticas e gabinetes para 70 docentes.



## Reforma da Fazenda

As instalações e as casas da fazenda foram preservadas, passando por reforma para adaptação às necessidades da Universidade.



## Plano diretor

A expansão do Campus já está prevista para os próximos 30 anos respeitando os princípios de sustentabilidade previstos no seu projeto.

Perspectiva Projeto do edifício "Ciclo Básico"



Perspectiva das futuras edificações da UFSCar - Campus Lagoa do Sino

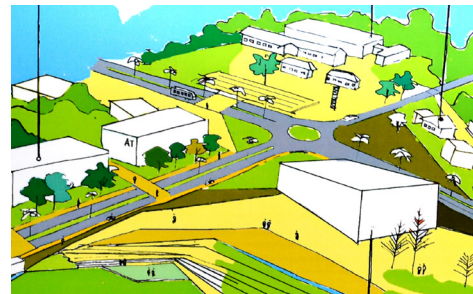

# Localização

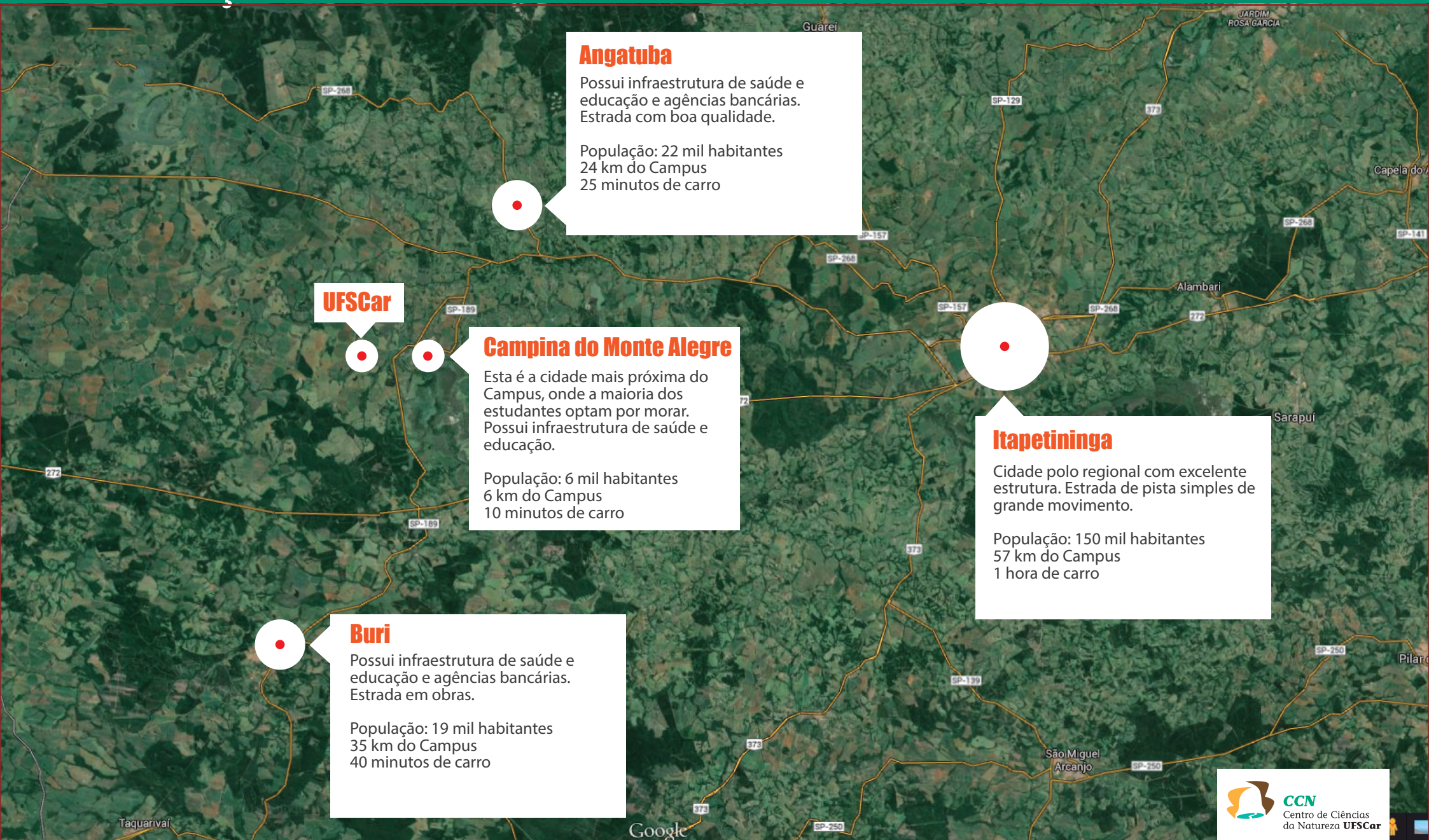

## Angatuba

Possui infraestrutura de saúde e educação e agências bancárias. Estrada com boa qualidade.

População: 22 mil habitantes  
24 km do Campus  
25 minutos de carro

UFSCar

## Campina do Monte Alegre

Esta é a cidade mais próxima do Campus, onde a maioria dos estudantes optam por morar. Possui infraestrutura de saúde e educação.

População: 6 mil habitantes  
6 km do Campus  
10 minutos de carro

## Itapetininga

Cidade polo regional com excelente estrutura. Estrada de pista simples de grande movimento.

População: 150 mil habitantes  
57 km do Campus  
1 hora de carro

## Buri

Possui infraestrutura de saúde e educação e agências bancárias. Estrada em obras.

População: 19 mil habitantes  
35 km do Campus  
40 minutos de carro

# Os Cursos

## ENGENHARIA AGRÔNOMICA



Engenheiros agrônomos ou agrônomos, como são conhecidos, são profissionais responsáveis por conceber e orientar a execução de trabalhos relacionados à produção agropecuária, pesquisando e aplicando conhecimentos científicos e técnicos, visando o menor custo de produção, melhor qualidade e incremento da produtividade, além da manutenção e conservação do meio ambiente.

É importante que a pessoa goste de lidar com animais e com a natureza; que tenha disposição para trabalhar no campo, na natureza ou a céu aberto, com plantações ou criação de animais; sinta-se atraída pelo mundo rural; perceba facilmente diferenças e detalhes de certas paisagens, como rochas e formações geológicas; e pense em se dedicar a alguma profissão relacionada à agricultura, à exploração de recursos florestais, à pecuária, à pesca ou à silvicultura.

### Características dos cursos

Modalidade: Presencial  
Número de vagas: 50 por curso  
Turno de funcionamento: Integral (manhã e tarde)  
Tempo de duração dos cursos: 5 anos  
Organização curricular em períodos anuais.

## ENGENHARIA AMBIENTAL



### ENGENHARIA AMBIENTAL

O engenheiro ambiental precisa ter interesse em tudo que diga respeito ao meio ambiente. Este profissional deve ser um "amante" da natureza. Deve gostar de atividades ao ar livre, ter atenção concentrada, espírito de observação, se manter atualizado e ser metucioso. Engenheiros ambientais são profissionais responsáveis por avaliar a dimensão das alterações benéficas ou prejudiciais ao meio ambiente causadas pelas atividades do homem; adotar procedimentos capazes de minimizar os impactos indesejáveis em escala local, regional ou global; participar de estudos que buscam o levantamento das características do meio ambiente para analisar suas reações às possíveis mudanças; preparar relatórios sobre os impactos de certas atividades sobre o meio; e, também, propor, implementar e acompanhar medidas ou ações de preservação do meio ambiente nas áreas urbana e rural.

### Eixos Temáticos

Uma proposta inovadora do Campus Lagoa do Sino é a organização do currículo dos cursos em eixos temáticos em vez de disciplinas.

## ENGENHARIA DE ALIMENTOS



O engenheiro de alimentos é o profissional que atua, principalmente, na indústria de alimentos, com o controle de matérias-primas, processamento e controle de qualidade, além do gerenciamento e desenvolvimento de novos produtos e embalagens. Faz a análise dos alimentos, sendo fundamental no gerenciamento de unidades industriais, buscando o melhor padrão alimentar. Cuida também dos métodos de reciclagem e de reaproveitamento dos alimentos de origem animal e vegetal. Nas prateleiras dos supermercados é onde mais se encontram os exemplos resultantes da atividade do engenheiro de alimentos, como iogurtes, enlatados, defumados, dentre outros. Além da indústria, o profissional pode trabalhar em laboratórios, fazendo análises e elaborando projetos para fábricas de alimentos. O engenheiro de alimentos é o profissional que participa ao longo de todo processo produtivo dos alimentos, visando o consumidor final, incluindo a preservação da qualidade.

### Novos cursos para 2016

Graduação em:

Biologia  
Linha de Formação em Biologia da Conservação

Administração  
Linha de Formação em Sistemas Agroindustriais

# Assistência Estudantil

## Do que se trata?

Na UFSCar, o aluno em situação de vulnerabilidade socioeconômica conta com o Programa de Apoio ao Estudante, que busca garantir a continuidade dos estudos com qualidade e consolida o processo de democratização do acesso à educação.

No Campus Lagoa do Sino, esse processo é realizado pela SeACE – Seção de Assuntos Comunitários e Estudantis, vinculada à Pró-Reitoria de Assuntos Comunitários e Estudantis (ProACE) em São Carlos.

## O que são bolsas e auxílios?

O Programa de Assistência Estudantil para Discentes da UFSCar em primeira graduação prevê que os estudantes em vulnerabilidade socioeconômica possam receber bolsas e auxílios de modo a favorecer sua permanência e a conclusão no curso dentro de um tempo regular.

## Quem pode se candidatar?

Estudantes em sua primeira graduação matriculados nos cursos presenciais da UFSCar que atendam os critérios constantes no edital "002-2015 - Processo Seletivo para o PROGRAMA DE ASSISTÊNCIA ESTUDANTIL", disponível em: [www.proace.ufscar.br](http://www.proace.ufscar.br)

## Observações

A concessão das bolsas e auxílios está condicionada à aprovação do estudante no processo de avaliação socioeconômica realizado pela SeACE-LS, que requer a apresentação de toda a documentação comprobatória constante no edital.

## Tipos de bolsas e auxílios:

### Bolsa alimentação

O bolsista recebe gratuitamente duas refeições diárias nos dias de funcionamento do Restaurante Universitário.

### Bolsa moradia

Consiste em um auxílio para custear parte das despesas com moradia.

O bolsista será indicado para uma das modalidades:  
Bolsa auxílio moradia - em dinheiro  
Bolsa moradia - vaga (não disponível neste Campus)

### Bolsa atividade

O bolsista desenvolve 8 horas semanais de atividades, junto aos departamentos acadêmicos ou administrativos da Instituição e recebe bolsas no período de até 8 (oito) meses.

### Bolsa emergencial

Esta bolsa, voltada especificamente para estudantes calouros de primeira graduação que residam fora do Estado de São Paulo, prevê o oferecimento de alimentação e moradia até que a análise do processo de concessão de bolsas e auxílios seja concluída.



## Contato

(15) 3256-9016/ 9002  
[seace.ls@gmail.com](mailto:seace.ls@gmail.com)

# Onde Ficar

## Hotéis / Pousadas

### Campina do Monte Alegre

Clube Capaúva (Chalés)  
Rua Angico, 220 – Núcleo Capaúva  
15 3256-1706 / 1256 e 9 9674-2440  
www.capauva.com.br

Pousada Casarão  
Rua Eduardo Gomes, 430 – Centro  
15 3256-1772 / 9 9159-7307

Pousada da Gibinha  
Rua Elias Seabra, 170 – Vila Gomes  
15 3256-1147 / 9 9782-4205  
www.pousadadagibinha.com.br

### Angatuba

Hotel Executivo  
Rua José Franco de Araújo, 515 – Centro  
15 3355-1237  
www.hotelexecutivoangatuba.com.br

Hotel Santo Antonio  
Rua Cornélio Vieira de Moraes, 223 – Centro  
15 3255-1361

Hotel Talu (Campestre)  
Rua Salvador Rodrigues dos Santos, 1350  
15 3255-2091  
www.hoteltalu.com.br

Hotel Pousada da Vovó  
Rua Publio de Almeida Melo, 551 – Centro  
15 3255-1451  
hotelpousadavovo@hotmail.com

### Buri

Hotel – Bar e Restaurante ARO  
Rua Exp. Antonio C. Souza Filho, 74  
15 3546-1340

Pousada Residencial (aptos)  
Rua Fortunato Ferreira de Albuquerque, 08  
15 99732-0060

## Imobiliárias

### Campina do Monte Alegre

Tonm Imóveis  
Rua Rocha Miranda, 537 - Centro  
15 3256-1912 / 98147-9009

Walter Imóveis  
Rua Joaquim Marinho 163 - Centro  
15 3256-1914 / 9 9651-5914

### Angatuba

Imobiliária Central Imóveis  
Rua Tte José Marco de Albuquerque 240 - Centro  
15 3355-1574 / 1276 e 9 9771-5628

Fabiano Imóveis  
Rua José Franco de Araújo, 700 - Centro  
15 3355-0852 e 9 9744-2396 / 9 9723-4439  
Fabianoimoveis@creci.org.br  
www.angatubaimoveis.com.br

Leila Pimentel Imóveis  
Rua Major Pereira de Moraes, 899 - Centro  
15 3255-1440 / 9 9773-3733  
leilapimentelimoveis@creci.org.br

Santi Imóveis  
Rua Tte José Marco Albuquerque, 434 - Centro  
15 3255-1052 / 99644-6485 / 99847-5972

### Buri

Buri Imóveis  
Rua Jovino Fonseca, 246 - Centro  
15 3546-2775 / 3546-1043 / 3546-1532  
www.buriimoveis.com.br

JL Imobiliária  
Rua Dr. Guimarães, 157 - Centro  
15 3546-2692 / 9726-4500

# Onde Comer

## Campina do Monte Alegre

Restaurante do Alemão  
Rua Rocha Miranda, 250 – Centro  
15 9 9735-4765

Restaurante da Cachoeira  
Rua José Lopes Machado, 60 – Distrito do Salto  
15 3256-1357 / 9 8156-0403

Restaurante Casa da Vó  
Praça Nossa Sra. Conceição, 70 – Centro  
15 3256-1868 / 9 9669-5330

Restaurante e Rotisserie Max Franco  
Rua Rocha Miranda, 646 – Centro  
15 3256-1650 / 11 96911-8022

Restaurante Oliveira  
Rua Rocha Miranda, 600 – Centro  
15 9 9792-5617

Padaria do Marcelo  
Av. Consolação, 21- Centro  
15 9 9613-6942

Padaria Martins  
Rua Rocha Miranda, 405 – Centro  
15 3256-1144

Restaurante Pantanal  
Rua Serafim Libaneo, 381  
15 99770-2545

## Angatuba

Restaurante Fabiano  
Rua Públio de Almeida Melo, 550 – Centro  
15 3355-0408

Cafeteria e Restaurante Fulô  
Rua Natal Favali, 519  
15 9 9710-0256 / 99683-2901

Restaurante Matias Marmitex  
Rua José Franco de Araujo, 585  
15 3255-2617 / 99741-4486

Restaurante/ Pizzaria Sabor do Forno  
Rua Natal Favali, 371 - Centro  
15 3255-2054 / 3355-0890 e 99767-4654

Lanchonete Tupy ( Mingo ) / Esfiharia Empório 3  
Rua Major Pereira de Moraes, 608 – Centro  
15 3255-1056

Padaria e Confeitaria Tomé  
Rua Cel. Ludovico Homem de Góes, 29 – Centro  
15 3255-1904 / 9742-6926

## Buri

Cheiro Verde Restaurante  
Rua Dr. Guimarães, 240  
15 3546-1743

Cheguei Lanchonete e pizzaria  
Praça 09 de Julho, 09  
15 3546-1337

Zuza Lanches  
Rua Carlos Horward, 98 - Centro  
15 3546-1361

Padaria Nicola  
Rua Cel. Licínio, 218 – Centro  
15 3546-1511

Padaria Pão Novo  
Rua Cel. Licínio, 683 – Centro  
15 3546-1553

Restaurante Central  
Rua Rui Barbosa, 275  
15 3546-2247

Garagem lanches e porções  
Rua Bebe de Camargo, 270  
15 3546-1688 / 99617-2740



# Telefones Úteis

## Saúde

### Campina do Monte Alegre

Centro de Saúde  
Rua Laurinda Pia Gomes, 121  
15 3256-1338

### Angatuba

Centro de Saúde  
Rua José Franco de Araújo, 530, São Cristóvão  
15 3255-9510

Santa Casa de Angatuba  
Rua Praça Levy Lisboa, 120  
15 3255-1055

Ambulatório Unimed  
Rua Cornelio Vieira de Moraes, 452  
15 3255-0770

Clínica Policlin  
Rua Espirito Santo, 358  
15 3255-1494

### Buri

Ambulatório de Especialidades Municipal de Buri  
Rua Antonio de Almeida, 118  
15 3546-1133

Pronto Atendimento Municipal  
Rua Rui Barbosa, 158  
15 3546-1133

### Itapetininga

Hospital Regional  
Rua Padre Albuquerque, 245  
15 3275-7800

Hospital Unimed  
Rua Wenceslau Braz, 2700 - Vila Popular  
15 3376-9800

## Emergência

Samu: 192  
Corpo de Bombeiros: 193  
Polícia Militar: 190  
Batalhão Campina do Monte Alegre: 15 3256-1196  
Batalhão Buri: 15 3546-0190  
Guarda Municipal C.M.A. - 15 99842-3840 / 99742-6591

## Prefeituras

Campina do Monte Alegre: 15 3256-1212  
Angatuba: 15 3255-9500  
Buri: 15 3546-1211

## Táxi

Gaúchito- (15) 99712-1207 (vivo)  
Paulo- (15) 99720-8491 (vivo)  
João- (15) 99763-2460 (vivo)  
Robertinho- (15) 99758-6911 (vivo)  
Tuca - (15) 99757-3147 (vivo) / 98150-1107 (tim)

## Ônibus

Viação Cometa: 15 4004-9600  
Viação Manoel Rodrigues: 15 3373-3876  
Viação Transpen: 0800 645-4001